朝鮮日報

朝刊 本紙特刊計二十二面

株式會社 朝鮮日報社

社說

藏外兩省과軍部의對立

一

齋藤首相이 現內閣의補强工事를行키爲하야 일즉이부터苦心하는바 不少하얏스니 鈴木政友總裁와若槻民政總裁를 無任所大臣으로入閣시키려든것도 그하나요 各政黨은勿論 貴族院 軍部를通하야 一致된國策을 樹立하려는것도 그하나다 齋藤首相은 兩黨總裁의 入閣問題가失敗됨에딸아 즉시兩黨樹立을내세우고 鈴木 若槻兩氏以外 安達同總裁와 맛貴族院各派代表를 會見하얏스며 最近에이르러는 다시內相 藏相 外相과 또는陸海兩相을모아서 五相會議를열기에이르럿다. 그러나 非常時局에應키爲하야 非常內閣으로產出된 現內閣이 왜補强工事를 要케되는가? 위선現內閣은 政友民政兩黨의 首腦人物을 한예閣僚로마지하고잇는것만큼 자칫하면兩黨의反目이 閣內에反映될것을免하지못하는것이니 요前者植民地人事異動에잇서 우리는 그조흔例를 發見할수잇다 萬一政黨에對한 一般의信任이 오늘과가티墜落되지안코 또爲一政黨에對한 軍部의態度가오늘과가티微妙치안핫다면 多數議員을包擁한政友會가 現內閣의一閣을占領함으로써 滿足할리도업겟지만 비록少數黨이라고하더라도 民政黨조차 現內閣의그늘아래업드리기를질기지안할것이다. 그러타고해도 現內閣을사이에두고 兩黨의關係는 반듯이圓滿한것이아니니 自黨自利를爲하야 互相의反目이업지안함으로 齋藤首相으로서는 不得已 補强工事를要케되는것이다.

二

그런데國策協定을爲한 五相會議에잇서서 閣僚間의意見은 動輒對立을보게되니 陸海兩相은 非常時軍備擴充을 公債에만依하는것이 得策이아니라고 增稅를主張하는데 高橋藏相은 거긔對한考慮를陳述하고 陸海兩相은 非常時日本으로서 外交的孤立을 覺悟할것이라고하야 國防工作의專力을催促하는데 高橋藏相과廣田外相은 國防工作과 平和外交工作의並行을進言하얏다. 增稅問題에關한對立도 重大한相違를意味치안는것이아니로되 더욱이外交問題에關한對立은 滿洲國의建設을爲하야 日本의國際的孤立을 招致케된오늘날 그中에도日蘇 日米의關係가極히複雜한 오늘날 實로重大한相違를 表示하는것이아니라면안된다. 그러나 이對立은오즉 反映이아니요 軍部對政府의對立이라 이對立의進展如何를딸아서는 實로日本政界에잇서 意外의波紋을惹起시킬는지도모르는날이다. 本來現內閣의弱點은 오즉兩政黨의出身을輸合한데만잇지안코 非常時日本에對한 閣內의解釋이不一한데잇스니 今番五相會議의對立은 勿論 그것을 立證하는것이다. 이兩軍의對立은 한에包含한곳에 現內閣이 產出된契機가잇섯스러니와 現內閣이 持續되는意味가잇섯고 또는그將來의運命이노히어잇다. 오즉兩政黨의對立을緩和함으로써 現內閣의補强工事가完全히 行해지리라고는 밋지못한다. 齋藤首相은 陸海兩相과 藏外兩相의 對立을 장차어떠케裁定하려는가? 齋藤首相의補强工事로 말미아마도리어 現內閣의全弱點이暴露되지나 안할가?

三

軍部側의意見을드르면 日米開戰을張한感情을 打開키爲하야 日米平和保障의 政治的協定을 의하는것은 反對치안하되 根本的精神이서로다른蘇聯과 無條件妥協을도모하는것은 反對한다고한다. 蘇聯에對하야 이와가튼態度를取하는以上 國防의擴張을 부르짓는것은 當然한歸結이다. 그러나一九三六年의 海軍會議再開를앞두고 日本은 英米와均等의軍備를固執할것이나 米國과도반듯이 平和保障의政治的妥協이 容易치안할것은 事實이다. 米國에對하야 國防도 이와가튼情勢아래서 한外交를 企待치못한다. 이때非常時의 日本을노코잇서 軍部로부터는 現內閣의無力도 滿足케생각하는것이아니어지만 또그再出現에對한 惡感으로 政黨內閣에對한 現內閣은 多少支持해왓든것이다. 지금에이르러 齋藤首相의 裁定이 조금이라도 軍部의意見과違反된다고하면 軍部의現內閣支持는 完全히 消滅되는 同時에 오히려 反感만을 增長시키게 될것이다. 그러나 그러타고해서 藏外相의意見을 純然히 無視할수도 업지안할것인가? 五相會議의前途, 딸아서 現內閣의運命은 장차어찌될것인가?

日本側의北鐵關係 『極秘報告書』發表

北鐵奪取와蘇側幹部逮捕等等

八日夜莫斯科에서

【電通모스코八日發】 蘇聯政府는去九月二十八日 駐日『유레네프』大使를通하야 廣田外相에對하야 哈爾賓의日本軍當局은 同地官憲과共同하야 北滿鐵道奪取의陰謀를 企圖하고 同鐵道蘇聯側幹部를逮捕하여金是안이라 東京의同鐵道賣却交涉을 妨害하엿다 라고抗議하고 日本當局이右行動을 中止치안는以上 蘇聯政府는此陰謀를 暴露하겟다 고脅迫的聲明을하엿는데 八日夜드듸어日本側의 極秘報告書라稱하는 四文書를發表하얏다 右文書中三通은 菱刈關東軍司令官의日本外務省에한報告書이며 다른한通은日本領事의菱刈大將에게한 報告書라고稱하는것이다

여긔依하면九月四日附報告書中에서 菱刈大將은北滿鐵道○○의可能한事實을述하고 同鐵道의蘇聯側의幹部를逮捕하기로決定함과 如한內容을概述하엿스며 또九月九日附의二報告書로서는 此等策謀의進展을報告하고北滿鐵道에對한 個人債權者를動員하야 債務支拂의要求를식힌後此를基礎로滿洲國으로하여곰同鐵道財產을○○식히는것이必要하다 라고述하엿다 更히領事의報告書는 滿洲國側을除한日本人만의 機關에서蘇聯側幹部를 逮捕하라는決定的顚末을細述한것이다

日本商品壓迫에 貿易政策樹立豫定

濠洲의加勢와『씸라』會商結果로

商工省當局成案에奔走

【聯合東京電話】 濠洲聯邦政府는 爲替下落國에依한輸入品에對하야 特別稅率을課할法律案을五日의 聯邦議會에提出하야오타와協定에依한 英帝國經濟『블럭』의攻勢를分明히보엿는데 右는印度關領、印度英領、西아푸리카等의英帝國屬領及 產業統制法에依하야 反英國復을企圖하며잇는『아메리카』等의 日本商品壓迫에 更히濠洲가加한것인데 日本商品이海外市場에잇서의『라아우트』의傾向에 就하야 商工省은從來의貿易政策樹立의 必要에迫하여잇슴으로 日印『씸라』會商의具體的成果에準據하야 立案하기로되야 近近右問題에就하야 總體的省內會議를開催하는同時에 民間의關係當業者를 各問題마다招致하야 官民懇談會를開催할意向이다

代表出發에際하야 軍備均等再力說

獨逸當局聲明發表

【聯合伯林八日發】 九日부터『쥬네브』에再開되는軍縮會議幹部會및이에繼續하야開會되는一般委員會에 出席할首席代表駐露大使『나도르니』氏以下의一行은 八日『쥬네브』에向하야 伯林을出發하얏다右代表一行의出發에際하야獨逸當局은獨逸의軍縮에對한根本政策에關하야聲明을發表하고軍備均等權에對한確固한主張을再次力說하얏다

『獨逸은其主張하는 軍備均等의根本原則을無視한條約類에는絕對로調印하지안을것을거듭聲明한다』

聯盟軍縮會議 日本은熱意업고

假定方針堅持코注視

【電通쥬네브七日發】聯盟軍縮會議는 九日幹部會를 開催하고來十六日부터 一般委員會를開하게되엿는데 日本으로서는 討議가 主로歐洲的 性質인것에關聯되고잇슴으로 積極的熱意가업서 左와如한假定方針을堅持하야 그成果를 注視하기로決定하얏다

一、侵略者定義及 國際軍備監督案等에 對하야이를 一般的國際條約化함에는 絕對反對한다

一、陸軍軍縮案에 對하야는極東의 整備事情의 特殊性及日本國防의 特殊的要求를强調한다

一、海軍軍縮에 對하야는昨年十二月에提出한 日本의海軍軍縮案을固持함

一、空軍軍縮에對하야는空中爆擊의絕對廢止를主張함

一、化學兵器問題에對하야는그使用의絕對禁止를主張함

完全協約업스면 軍備縮少不能

◇佛外相『짜』氏 談

【세씨ー(佛蘭西)八日發】 佛國首相『달라듸어』는氏가所屬되야잇는急進社會黨大會終了後의晚餐會席上 軍縮問題에就하야 左와如한演說을하엿다

吾人은 如何한制限下에잇슴을不問하고 佛國民을脅威하며 或은侮辱하는것은하고저하는배가안이나 우리는充實한協同一致와 또組織的軍縮協定이成立되지안으면軍備를이以上縮少함을許치안는決意를갓고잇다目下國際情勢에서 責任잇는政治家가 選擇할바는 孤立政策이안이면敵對的合從連衡의 政策이다軍備國際監督案에就하야는 英米露佛其他의多數國은 四個年組織期間을 承認하엿다그러나 獨逸은恒常軍備均等을要求하고잇다獨外相은恒常平和를 말함에不拘하고『라인』河畔에好戰的示威를하며잇슴을 보게됨은이以上의矛盾이 또어데잇는가?軍備條約이 承認되는때에는 明日이라도廢棄치안으면안될高價的의 武器의製造權를獨逸은 只今도求하려하는가

耕地制限과 產米增殖 (七)

─그關係와밋影響─

咸尙勳

이와가티 減段案은 事實에잇서서 實行性이 薄弱하거니와當局은 이減段案의 精神과 矛盾되는 一方針을 言明하엿다。그것은 減段案을實施하는 一方、產米增殖計劃을 續行한다 하는것이다。當局의 意見에 依하면 減段案은 一時的 現象이오、產米增殖計劃은 百年大計다 一時的 現象으로써 百年大計를 變할수는업다 하는것이다。即日本의 人口는 年八十萬식 增加하는바、經濟關係로 米消費者가 적어진다할지라도 年八十萬石의 需要增加는 決定的事實이니、產米增殖은 中止할 必要가업다 하는것이다。農林省과 總督府의 意見이 서로 對立될 處地인지도모르나 減段을 하면서產米增殖을 續行한다는것은 矛盾도 甚하다 하겟다 旣往만든 畓도 田으로 할必要에迫해거든 무엇이畓畓하야새로荒地를 開拓하고 改良하야 畓으로만드는 產米增殖計劃을 續行하라는가。萬一 總督府의 意見과가티減段案이 一時的 必要라하면 減段案도 實行치말고、產米增殖計劃도 中止하고現在의 過剩米를 買上하야어떤 程度의 米需給의 均衡을 어든後에 다시 必要가잇스면 產米增殖計劃을 할것이 아닌가。萬一 當局에서 말하는것과가티 一方에 減段案을實施하면서 他方에 產米增殖計劃을 續行한다면 損害를볼것은 小農뿐이다。產米增殖實行에 依하야 利益을보는者는 一部 企業者와特殊的社人인것은 우에 말햇거니와 小地主들은 水組負擔에 못니기어 害를밧고、減段에 依한 粟、棉花等의栽培로써 다시 損害를본다。

웃 移出米의 許可制를 써서 朝鮮서 日本에 必要한만치의 米穀만 移出한다면朝鮮에서 二三百萬石의 移出도困難하고、따라 朝鮮內에는 消費高以上의 積滯를보아 朝鮮內의 米價는 千丈萬丈의 暴落을 볼것이다게다가 移出米에다 課稅를한다하면 朝鮮內의 米價는그底價를 測量치 못할것이다。生產高의 太宗을 삼고移出高의 第一位를 占한 米의 生產制限과 移出制限을하는것은 即 朝鮮人의 經濟的發展의 길을 잘라매는 것아니라 눌러 주려지게함이다。朝鮮人이 米를 팔아서 살수가업다고하면 日本서 오는 工業品을 살 日本의 工業도 繁榮하지못할지오、따라 日本人米消費高에도 影響이 잇지안을가。

그럼으로 나는 斷言하거니와、萬一 米의 過剩이잇다할진대 政府가 이것을 買上하야 赤貧者에게無料供給을하야 이것을 消化든지 不然하면 產米增殖計劃을 中止하고 減段案은 始作말고過剩米의 買上資金을 增加하야 貯藏하는것이 도리혀나올것이다 이것을要컨대 가장 公平한眼目으로 본다면 米穀의情勢가 減段을 要할 程度로過剩狀態에 잇다고하면 此際朝鮮의 產米增殖은 斷然히 廢棄或은 적어도 中止할수밧게 업슬것으로 우리는생각한다 이 一事는 朝鮮處地로 보아도 그러하거니와 이것을 日本農民側으로 본다고할지라도 亦그結論은 朝鮮의產米計劃中止에는 絕對贊成일것을 우리는 밋고疑心치 아니하는바이다 何故오하면 日本側으로서 萬若朝鮮米移入許可制와 朝鮮米에對한 課稅制와의 두가지를 要求함에 그치지 안코、다시一步를 나아가서 拔本塞源的으로 十六萬町步다는彪大한 面積의 米作中止를 要求하는것을 보면 許可制와 課稅制는 減段과 아울러서實施하야 비로소 所期의 目的을達할수잇다 생각한 標證이 分明하다。果然그러타고하면 減段과 正反對의 結果를 내이는 朝鮮의 產米增殖計劃의 繼續을 日本農民이 조와할것이라고는 到底히 想像할수조차 업기때문이다。(完了)

一事一言

長白山人

培花學藝會

學校의 學藝會라면 習字、作文、手藝品等의 展覽會라고만 알고잇던 이는 培花女高의 學藝會를 보고 一驚再驚할것이다。

全部十七室、어느것이나 生徒들의 作品이라고는 미더지아니하리만큼 놀라운 것으로 그中에도 놀라운것은 生徒들의 손으로 된 博物學校本과 數學、物理學關係의 器具들이다。더구나 旅行自由도 업는 女生徒들의 손으로 된것이라면 感歎할것밧게 잇느냐。놀재로 놀라운것은 風俗人形의 精巧한것이오 셋재로 놀라운것은 物理、化學、博物의 實驗과 說明과 場內의 整理를 全部 生徒들이하는것이엇다。家事、裁縫의 成績도 稱讚할것中에 하나임은 勿論이다。

그러나 가장 感歎할것은 모든 作品들이 한 組織된 系統的 意圖미테서 되엇다는것이다。地理、歷史、理科、手藝를 勿論하고、모도가 系統的意圖를 가진 指導로 指導되엇다는것이다。依然歡然한것이 아니라 恒常 指導者의 高邁한 意圖가 나라낫것이 고마웟다。觀衆은 여기서 培花女高의 職員과 生徒의 圓에엇더케 組織的인 敎育의 統一이 잇슴을 알것이오 둘재로 우리 朝鮮의 딸들이 適當한 敎育指導만 바드면 엇더케 文化의 各方面에 큰소리를 칠素質을 가졋는지를 알것이다 더욱이 모든 部門에 잇서서 『朝鮮의 것』을 알리라고 애쓴것이것벗다 開會한以來로 一萬千餘名의觀衆者가 잇섯다 하니 그 效果의 클것을 밋는바어니와 이러한 것을 볼때마다 우리는 朝鮮民族의 前途를 祝福하려고한다。

家庭의美化

今日의 朝鮮의 家庭처럼 美를 돌아보지아니한 家庭은 업슬것이다。寂寞殺風景한 곳은 업슬것이다。사마다 一幅의風景畵、一葉의花、一幅의影像、一種의 業器는 잇고십다。中國人은 호떡가게、人力車夫의 방에라도 쏫 한 盆 鳥籠 하나、쌍쌍이 하나는 대게 잇다。

日本人의 집을 보면 도코노마(床間)의 書畵額子와 이케바나 (生花) 오시모노等을 노흔 房 한間은 집이라고 생긴 데는 다 잇는것이어니와 어느 房에든지 一輪挿이라는 小花瓶 하나쯤 風景寫眞 한두장은 항용잇고、마당이 猫額만큼이라도 잇는데면 나무한 두개、되딤돌 한두개는 놋는다。便所에 쏫꼬쏫는이도 잇다。

우리 朝鮮 家庭의 美觀으로는 最庸이 잇고 原始的이라 할만한 粉稚한 도배그림들이 잇슬뿐이다 게다가 衣服의 빗갈 模樣까지 單調하니 이러한 美업는 家庭에사는 사람의 마음에 엇지潤澤함이 잇스랴、和樂함이잇기쉬우랴。家庭의 美化는 主婦와 딸들의 責任이다。家庭을 美化함은 民族精神에 큰影響을 줄것이다。

印度產業窮狀을 書類로서呼訴

【聯合씸라八日發】 八日午前印度政廳으로부터 日本代表部에對하야綿業을除한數十種의產業生產輸入統制를基礎로한印度產業의窮狀을訴한書類가到達되엿다 右는八月上旬商工會議所에서蒐集한것으로四十種에達하는產業貿易報告書에基한것이다 此는五日第五次會商에서印度側이日本側에提出하기를約한것으로右書類에揭載된品目中에는輸入量이 極히적은것도잇는同時에重要視할것이 漏落되여잇는等印度側이 豫備的調查를充分히行치안엇고 確固한方針을欠하엿다는것을暴露하엿다 그리고九日 第六次會商에서日本側은 單純히輸出制限을可及的考慮하기를 約하엿슴으로各產業에對한 基礎的回答을廻避할方針이다

日印條約暫定協定 署名調印을完了

『東京 倫敦』서往復公文書發表

【電通東京電話】 日印通商條約의 效力延長에關한日英兩國暫定協定의 公文은去七日倫敦에서 松平駐英大使及英國外相사이에 取交된 署名交換을終了하얏슴으로 外務省에서는 九日正午倫敦과 東京에서左와如히公表하얏다

日印間通商條約의效力存續에關한日英兩國間交換公文

▲來翰

書翰으로드린다 陳者余는 聯合王國에잇서 皇帝陛下의 政府와印度政府는一九三三年十月十日부터 效力을失할 日本印度間의通商에 關한 一九○四年八月二十九日에 署名한條約은 右期間으로부터 一個月間效力을存續할것과及右期間中 어느一國이他一國으로現輸入하는 物品에對한關稅가 其現在의水準에 은칠것을提議한다는旨를 閣下에通報하다 그리고聯合邦國에잇서 皇帝陛下의政府及印度政府는 日本과印度間의通商關係에關한新協定이一九三三年十月十日外지締結되지못할時에는 右에提示한 諸種協定이 新通商協定의條項을現在 討議하고잇는 日本國政府及 印度政府 代表者間의協議에 依하야協定할條件에依하야適當한期間外지延長하기를提議한다 此等提議를 日本國政府가承諾할時는 余는本書翰及右記內容은閣下의回答에依하야 本協定이效力을生하는것으로諒解하기를閣下에게提言한다 余는茲에閣下에게敬意를表한다

一九三三年十月七日 쫀·싸이먼

英國駐箚特命全權大使 松平恒雄 閣下

▲往翰

書翰으로써드린다 本使는一九三三年十月七日附貴翰을 受領하엿다 右貴翰에서 『余는書翰으로써云云』(書翰은重複하게됨으로略)…提議함 通報에對한回答으로 本使는日本國政府는 右提議에對하야또는本公文交換만으로써 協定이效力을發生하는줄로諒解하라는閣下의提言에對하야同意하는旨를茲에陳述함 本使는茲에閣下에向하야敬意를表한다

一九三三年十月七日

英國外務大臣 쫀、싸이먼閣下

(倫敦에서) 松平 恒雄

日印通商條約存續 暫定協定內容

【聯合東京電話】 印度間의日印通商에關한條約의效力存續暫定的協定에關하야 九日外務省은左와如히公表하엿다

本年四月十日英國政府는 印度政府의希望에依하야 明治三十七年八月二十九日에調印한日本印度間의 通商에關한 條約은 同條約第四條의規定에基하야 今年十月十日以後에는失效하게된다는旨를 在英松平大使에게 通告하엿슴으로 日本政府는右通告를接하자同條約失效에依한 無條約狀態의發生을極力防止키爲하야 爾來英印兩國政府와 新條約을締結키爲하야商議를開始한데關하야 折衝을開始한바 六月六日英國政府는 印度에서本件會商을行하는데對하야同意한다는印度政府의希望을 通達하여왓다 그러나 其後同月末에이르러 印度政府로부터 八月十四日부터 九月二十日外지印度議會開會中에는 本件會商은困難하다고通告한結果 右會商의開始는九月二十一日後實現되지못하면 開始키困難하게되엿는데 九月二十日以後現行條約失效期인 十月十日外지의 短期間에 本件交涉의決結에到達하기는到底히不可能한데鑑하야 日本政府는現行條約의 失效로부터 新條約의效力이 發生되기外지無條約狀態를 避키爲하야日印兩國間에 暫定的協定締結에關하야 在英松平大使를식혀英國政府와 交涉케한바今般右協定案文에 關한協辭가整備되여 十月七日倫敦에서松平大使와英國外務大臣과의間에公文交換을 終了하엿다 本協定의要旨는左와如함

一、今年十月부터效力을失할日印間의 現行條約을右期限으로부터 一個月期間效力을存續케할것

二、持續期間中日印兩國은相對國으로부터現在輸入하는物品에對한關稅를引上치안을것

三、日印間의 通商關係에關한新協定이 今年十一月一日前에締結되지못할時는 씸라에서兩國代表間에協定할條件에依하야 適當한期間으로此를延長하기를約함

外國米輸入稅賦課 國民政府에서決定

【電通上海七日發】 國民政府財政、實業、外交各部聯合會議의結果國內米價維持策으로 從來無稅이든 外國米에輸入稅를課하기로決定하고 立法院의意見을求하엿든바 今日立法院會議도이를承認決定하얏슴으로 마츰내 外國米에輸入稅를課키로되엿다 稅率은最高『피클』에對하야二、五金單位로財政部에서詳細히決定함을따라 實施할豫定이다

新步兵砲機關銃 軍需審議會에서審議

【電通東京電話】 陸軍에서는 七日午後一時부터 省內第一會議室에 軍需審議會를開하고 議長柳川次官以下 各議員이出席하야 新步兵砲、及 新機關銃의 正式決定에 對하야 審議하엿는바決定에는이르지안코다시 適當한時期를選定하야再審議上決定하기로하고 同三時散會하엿다 新步兵砲 新機關銃의性能은在來의種類의性能을 멀리凌駕할만한것이라고한다

人事·集會

▲金恒福氏(平壤崇仁商業校長) 校務를帶하고留京中이든바九日夜退京歸任

自力更生の新職業

三十円の資本から誰にも出來る

中野米國理學士責任指導

各方面의成績과推奬

一個月百二三十圓의利金 朝鮮 李熙榮

到處에서好評을博함 朝鮮 朴道也

月二百圓의利金確實

小資金新職業으로서의 粉末石鹼製造

好期는只今!! 實驗原料無料進呈의 大特典有 說明書無代進呈

名古屋市東區西裏一ノ三 中央化學工業研究所

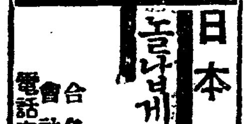
日本一優良自轉車 名古屋製品

놀나게갑싼 『卸值段表無代進呈』 곳申込하시요

名古屋市東區東魚町一丁目 合名會社 近藤自轉車製作所 電話東九○二番·振替名古屋二一九三七番

今 のふくれるチウインガム

純國產!!

香料共히 단맛 佳良하고 잘불고늘려나며 齒를强健하야 어린이들은 一鋼으로健康增進

(全國有名菓子舖玩具店에잇소)

名古屋市中區北一色町 合名會社 伊藤商店

本欄廣告一手取扱 名古屋市新榮町九 鮮滿通信社 6

獨佛語로譯出된 姜鏞訖君의『草堂』

歐米에서好評如湧

미국(米國)뉴욕대학(紐育大學)의 비교문학교수(比較文學敎授)로 「엔사이크로피듸어·뿌리타니카」—(大英百科辭典)의동양부의 편찬자의 한사람이되야 조선인으로서의 광휘를 써거 적으로유명한강용흘(姜鏞訖)씨의 자전적 소설(自傳的小說) 그라스·루프(草堂)는최근 독일어와불란서어로도번역되야 엇더한 외국작가의 소설보담도 더한층호평을 밧고잇는데 독일대신문의하나인『프랑크프르트·차이퉁』은 이소설을찬양하야 오천년간의 평화로운 물속에살다가 새조류를 맛난 례의와 도덕의민족인 새파한문명과, 정치적자각에서 살려는고민과, 또이련한 환경속에서 예전풍을 사랑하면서도 새로운생활을 발전하려는 젊은사람의, 고민과순정적(純情的)으로 자긔의귀여운 청춘을고토(故土)에 바치려는 열정이 가장아름다운 동양적침정(東洋的沈靜)과 극적박력(劇的迫力)으로써 기술되여잇스니 이소설은 순수문학(純粹文學)으로써뿐만아니라 서양사람으로하여금 아세아의 정신 …양의혼과 부듸치게하는 …력한 매개(媒介)가 될 것이다고, 격상하얏다, 또 강씨는현재불국려행중이다

THE GRASS ROOF

BY YOUNGHILL KANG

小『힛틀러』京城에出現

유태인배척함은부득이하며 공산당은국외에서활동할뿐

『나치스』文化使節『한스』氏談

『떠이취●무르스포스트』지(紙)의주필이며동시에백림정치대학동아연구부장(伯林政治大學東亞硏究部長)『한스●무자』씨는 독일(獨逸)나치스당의 동양문화사절(文化使節)로써 약일개월전에 일본에와서 일본의정치상태를 시찰연구하다가 만주국(滿洲國)의 현상을 연구조사코저 만주국으로 향하는길에 작구일아침 경성에들너 조선호텔에 뭇숙중인데 씨는왕방한긔자에대하야 독일의현상을 다음과가치말하엿다

『물론자긔는 나치스당의한분자이지마는 이번에동양을 방문하게된 중요한목적은 내가관계하고잇는 연구소의일에 필요한 동양관계의 정치경제재료의 수집과 또동양에 관한 일반상항의시찰에잇다 동일의 현상에대하야는 여러가지로 외국신문중에 조치못한 소식을전하는일이 종종잇는모양이나 동일이 전쟁후에 과학긔술로 일등국민이면서도 무리한조약에 속박되야 자유로운발전을 못하든터임으로 독일인의최대행복을 위하야독일정신으로굿게단결하야독일인의손으로 독일의운명을 개척하려는 국민적열망은 당연한결과이다 따라서이목적을 리행하는도정에서 생기는 약간의희생이잇다할지라도 그것은 엇질수업는일이다 유태인 배척이비인도적이라고 비난하는 외국인이 만흔모양이나독일형편을잘아는사람이면 독일에잇서 모든사회악(社會惡)의 근본을짓고 극긔심만을생활철학으로하는그들이 얼마나독일의발전에저해를주엇든것을수긍할것이다」하고 나치스운동의 정당한것을말하고 다음긔자가 독일의정치적통일이 완성되엇다면 반대세력은 도모지업느냐고 무름에대하야 무자씨는 「물론독일에잇서 현재유일한 반대파는공산당인데 이들의중요간부중 텔만파운첼벡등은 이미체포되야 중앙정치범 수용소에 감금되여잇고 남은중요한지도자와 망명한중요분자들은 지금 서반아의『파세토니아』에 만히 집중하야 책동을 하지마는 국내에서는그활동의 근거는 전연상실되엇슴으로 지하의 비밀활동이잇다할지라도 피로하면 결국은국민사회주의로 도라오게될것이다」

그리고 씨는 경성에는이삼일간 체재하야구경도하고 독일영상에 대한방송도 하게될터이다 조선의 인상은 엇더냐고 무럿드니아즉모르겟다좀안내하여달라고 힛틀러와 비슷한얼골에미소를띄우며다시차저와주기를희망하엿다 (사진은『한쓰』씨)

◇◇피땀저즌포기포기◇◇

瀆職橫領으로 閔興植送局

被害額은六萬數千圓

총독부관리의 지위를 리용하야 리권을 운동해주느니 소송을이기게 해주느니하는등으로 여려부호들에게 륙만수천원의 거액의금권을 횡령소비한 혐의로종로경찰서 고등게에서 취조중이든시내인사동(仁寺洞)륙십사번지 민흥식(閔興植)(四一)은 드듸어구일에 경성지방법원 검사국으로 일건서류와함께 넘어갓는데 그는대정십삼년부터 소화륙년까지 총독부학무국속(學務局屬)으로 근무하고잇는동안에시내 권농동(勸農洞)김성균(金晟均)이라는 재산가를우연한긔회에알게된것을긔회삼아그가세상물정에어두운것을리용하야총독부 재판소등관청에용지(用紙)판매권을독점하도록 주선해주마하야 달콤한 말로꾀여서재료기타준비금으로 삼만여원을 즐자케하야 그것을 횡령한것을비롯하야 그김씨의 손서(孫婿)백영진(白英鎭)씨와백상규(白象圭)씨와의 가족사이의소송사건에 참관하야 재판소관사와검사에게 운동하야 승소하게해주마하고그 운동비라는 명목으로 수천원을 사기취득하고 또그의인장까지 위조하야가액 삼만원가량의 토지를 팔어먹은것등으로전후 륙만수천원의 거액을사기횡령하야 그돈으로대금업(貸金業)을 하면서 전부 주색에탐비해버리고 겨우 삼천원가량밧게남어잇지안은 사실을종로경찰서에서 탐지하고 마츰내체포되것이라한다 그대담하고 천재적인범행에 대하야는 취조하든경관도놀래서혀를내둘럿다한다

職業女性月例會

시내중로 중앙긔독청년회관 에 사무소를 둔 직업녀성구락부(職業女性俱樂部) 에서는 구일 오후한시반 동회관내에서 월례회를 연다

滿洲大官暗殺코자 天津國民黨員潛入

蔣氏로부터資金五十萬元밧고 滿洲各地서活動開始

【奉天】 당지모소에도착한정보에의하면 국민당천진시지부(國民黨天津市支部) 정리위원(整理委員)류부동(劉不同)소화(邵華)급소항원(邵港元)등은만주국대관암살단을 조직하고저 장개석(蔣介石)씨로부터 운동자금오십만원을 바더가지고최근부하 장자경(張子慶)이하 십사명을 길림 수분하(吉林綏芬河)방면에 잠입식키여 준비공작을계획중이든바 현재 장의지휘하에잇는 부하들은 만주각중요도시에 분산하야 그목적을달성코자행동을계속하고잇다한다

大京城候補地선보기巡禮【八】

細民層만느러가는 東大門밧發展相

발전요소로는절노리하는종류대보다도 待望되는普專의新築

근년의 동대문밧은 놀라울만큼 인구의 증가를보이고잇다 창신동(昌信洞)일대는 동대문밧이라고는하나 행정구역으로도 경성부이고 시가로보아도 부내와 련접하여잇서 거이문밧이라는 감이업슬만큼 되엿고 현재에도 점점늘어가고 잇지만은 그보다도 근년동대문의 발전이라고하면 신설리(新設里)와 돈암리(敦岩里)를 가르치지안흘수밧게업다 작년일년동안의 조사로보아도 신설리 돈암리를중심으로 약일천여호나 늘엇다고한다

×

현재의 동대문의 호구를보면천차연선으로

新設里 一、一〇〇戶 龍頭里 五〇〇戶 回基里二〇〇戶 典農里三〇〇戶 淸凉里 三〇〇戶

등이주요한것이고 그외에도 군데군데 이삼십호 사오십호식 모여잇는곳이 적지안타 또전차길을 건너서 한지면(漢芝面)쪽으로도마장리(馬場里)부근에사오백호나잇고 그래고도 해마다 불가울로 인구가 늘어나가고잇다 그러나한번교외로 나가본사람이면 누구나 이러케늘은것이다 집이늘엇다고는하나 집가는집이 대체몃집이나 늘엇느냐고

×

도회근교의 발전에는 두가지조건이잇다 이상에 여러눈긔록한기사를보아도 대개 짐작할것이지만은 공장지대로 발전하거나 그러치안으면주택지로발전하는 두조건이잇다 그러나 주택지로서의발전은 돈잇는 서면을상대할때에는 리상적발전을 하지만은그러치못한 세민 게급들에게는지역파장소를 가리지안코 무질서하게 늘어나가 도시계획상발전으로 본다면 퍽로운문제의근거가 되는예가 만타그러나 엇더하랴 그무질서한 발전이당국자로서는 괴로운 문제일것이나 시내에서 살기힘들어 막부득이시외로 간편한살림을 하기위하야몰려나오는 사람들을 엇떠케막을수 잇스랴

×

그런데근년 동대문외의 발전은대개 이러한세민게급의 호구증가로 되여잇다 그중에서다소생활의 근거가잇다는 사람은공장 직공 기타의 로동자 소상인 편차운전수등이 잇고 그여에는 토막민들이 룡두리 마장리신설리근방에 륙칠백호나잇다 이들 토막민의안당한생활상태야말로 대경성의안목면이다 여기에더 긔록할여유가업서 략하야 두나 소위대경성 반면을보려는사람은 이토막민의부락을 보라고권하고십나 해가뜨나 달이지나헐벗고주린그들은 먹고 입는것이 마련한다는 단순한 생존욕의종이되여 잇슬뿐 그이상의리상은 업다 이부락을 지나며 심심하는기는것도빈곤이상무서운것은 업다는것이엇다

×

그러나동대문외의발전으로어데까지나이러한우울한풍경만으로된게되는것은안니다공장으로인인서잇는것도 고무공장으로『만센』『서운』『경화고무』등이모다 백수십명의직공을가지고잇서 사오백명의직공을 가지고잇는것이 잇서공장지대의 위관을보이고잇다 그러고 청량리 영도사 탑동승방등은자커 봄욧과가울달을 즐기는 풍류객의 왕래도 확실히문밧 발전에는 씨짐수업는 조건의한부분이 될것이다 그러나그보다도 크다란 명랑한 건설의『뉴一쓰』가 잇다 이것은 벌서 전부터 전해오든것이지만 영도사갓가히 산밋헤 건축되고잇는보성전문(普專)의 대건물은 압흐로대학 예과와 대립하야 보전의 새문화를 세우게될것으로동대문밧 면목을 경신케하는것이 될것이다 (사진은동대문밧)

警官大量生產!

경관강습소규모를대확장하고 退職警官의補充案發表

강습기한도축소하기로결정돼

은급법개정(恩給法改定)을 긔회로하야 퇴직할경관 일천이백여명의보충방법에 대하야는 그동안 경무당국에서 여러가지방법을 생각한결과 각도에설치되여잇는조선인순사양성긔관인순사교습소와총독부경관강습소의교양긔간사개월一삼개월로주리는외에종래로일본인순사양성긔관으로매년륙백명의순사를각도에배포하든 경관강습소의규모를확장하야 현재각도의 경원을보충하는이외에일본인순사지원자를각단업시모집하야결원이하나도업시되기까지에는경관을대량으로생산할방침이라하며이와가치하라면종래강습소의수용정원기타를변경하여야할필요가잇슴으로 칠일부총독부령으로 이에관한규정을 발표하얏다 한다

海軍側判決不日決定

【東通東京電話】 사도(寺島)련합함대사령관의 좌권에 관하야 대각(大角)해상 산전(山田)해군 법무국장 산본(山本)검찰관의사 직접등이 각방면에 파문을던저 권국적으로 주목되는오일오(五·一五)사건 해군군법회의의판결은 중대한지장이 업는이상이달이십칠일 또는 이십팔일에 판결을 언도할수잇는모양인데재판장고수사랑(高須四郞)대좌, 고(高)법무관이하 각관사와 보충관사 대야(大野)소좌등은지난달이십일 이사건을 결심한이래 그들의숙사인 횡수하해군포술학교 (橫須賀海軍砲術學校)에들어안저 공판긔록과각번호인으로부터 제출한 변론요지를열독하고 정사를하고잇다 그리하야고수재판장은근일에판결월을정하게되엿다는데여러가지관계로보아 이달이십륙,이십칠,이십팔일중에결정할듯십다한다

죽고십허하는 重病者들은 죽도록하라

獨逸서新刑法發表

基督教側에선強硬反對意向

【聯合伯林八日發】 팔일독일사법성(獨逸司法省)은신형법(新刑法)에 관한각서(覺書)를 발표하엿는데 그내용에는 죽어가는 병인이죽고십허할때는 죽음을 주는것이 합리적 이라고 발표하야 전국에 비상한 충동을 이르키고잇다 즉종교 의학, 법률가 들사이에 격렬한 론쟁이일어낫다 특히종교게에서도 긔독교에서는 교의에 준하야 강경한 반대를할모양이다

新記錄作成 高度飛行에

◇伊國陸軍大佐가◇

【聯合 이태리 만코나 八日發】 이태리陸군대좌 『가자네루리』씨는팔일 『맛기앗도』수상비행긔로써 일천오백구십『키로메돌』의공중에올라가 고도(高度)비행의신긔록을 지어 공식으로인정을바덧다 이것은 일천구백삼십일년『슈나이다컵』쟁탈비행경기에 영국비행대의『포스만』씨가긔록을 지어 삼년간깨어지지안엇든일천오백오십일키로의긔록을훨신넘친것이다

全州土木事件 有罪로確定

九日高等法院에서

전주(全州)토목 담합 사건의 관게자 유촌송이(有村松二) 등다섯명은 지난칠월십칠일에 대구(大邱) 복심법원에서 사긔죄(詐欺罪)로 징역팔개월 내지사개월에 이년내지일개년의 집행유예(執行猶豫)의 판결을 밧고그것을다시 불복하고 고등법원으로 상고하얏든바구일 고등법원에서중영(增永) 재판장 으로부터 모다 상고기각의판결을 바덧다그리하야결국 복심판결 대로 다음과가치 모다 유죄로확정되엇다

▲有村松二 懲役七月 (二年間執行猶豫) ▲鄭林作松 懲役四月(一年間執行猶豫) ▲山邊淸司 懲役四月 (一年間執行猶豫) ▲藤原元一 懲役八月(二年間執行猶豫) ▲渡邊男 懲役四月 (一年間執行猶豫)

멸치魚群 新昌港에來集

【新昌】 지난시월초륙일아침 팔시경부터 뜻하지안한 멸치의 떼가 동북방파정일대에 습래하여 어른아이 할것업시 동원하여 혼잡을이루엇다는데 저녁께까지의동멸치어획고는약일이백원에달하리라한다

咸興에銃器强盜 現金四百五十圓奪去

逃亡準備中에被逮

【咸興支局特電】 구일오전한시함흥부내 본정(本町) 일정목하정뢰삼(河井賴三)으로부터중앙통(中央通)롱정후시(瀧井フシ)라는녀자의집에들어가총으로협박하고머리를쏘아중상을냅한후사백오십원을 강탈하야 착력에 돌아가 도망할준비를 하고잇든것을 함흥경찰서원이 체포하엿다

水害救濟金

(昭和八年十月二日까지의分)

▲三圓 奉天總領事館小田久一 ▲五十六圓十二錢 淸津地方法院職員一同 ▲二圓 釜山地方法院蔚山出張所職員一同 ▲九圓十七錢 元山稅關支署職員一同 ▲五十圓四十三錢 朝鮮總督府農事試驗所職員一同 ▲六十二圓七十七錢 朝鮮總督府內務局淸津土木出張所職員一同 ▲六十五錢 釜山地方法院咸安出張所職員 ▲二圓 福島縣須賀川町宮先町吉田勝三郞 ▲二圓三十九錢 新浦水産製品檢查所職員一同 ▲四十一圓二十九錢 朝鮮中央日報社取扱

日計 二百二十九圓八十三錢

累計 二萬二千六百六十七圓九十四錢

佛蘭西人口 逐年減少

死亡者만늘어

【聯合巴里八日發】 해마다아희를낫는수가 줄어들어 머리를알코잇는 불란서는 금년에다시더줄엇다 금년일월부터 삼월까지삼개월간의 출산(出産) 수는작년동긔보다 일만사천오백인이줄어 한편으로구라파 대전쟁중에 출산률이극도로 줄엇든것이겨우 근년에경향률의 커하로나타나 출산의감퇴는 압흐로도더심하게될모양이다이모양으로간다면출산수보다사망수가년년십오만내지 이십만인이 초과할계산이다 이런상태로본다면 로년자의수는 당분간 늘어만가고출산률에 비하야 사망률도줄어질리는 조금도업시 불란서의인구는 감소되기만 할터이라고 념려하고잇다

英潛艦爆發 十六名死傷

【聯合倫敦八日發】 팔일영국잠수함『엘』케이십륙호는『스코틀랜드』서편해안『캠벨타운』에서폭파하야그배에탓든승조원중사자두명부상자십사명을내엇다

上海廣東空輸線 十一月一日부터開始

【聯合東京電話】 칠일 재상해석정(石井)총령사로부터 드러온 전보에의하면 중국항공공사(中國航空公司)의 상해광동선(上海廣東線)은 십일월 일일부터 정식으로 개항하게되엿는데 착륙지는온주(溫州)하문(廈門)인바 당분간월요 수요 금요의 일주일 세번식 비행할예정이다

延專主催中等庭球 明新優勝

徽新惜敗

延專主催 全鮮中等庭球大會는降雨로因하야 二日間延期되여 九日正午부터延專코-트에서繼續擧行하엿는데 決勝戰에드러가遂來의戰寧明新軍이優勝하엿다(當日經過는明日夕刊에)

中部朝鮮籠球 三角優勝

協實은決勝에敗退

【仁川】 朝鮮籠球協會仁川支部主催第二回 中部朝鮮籠球大會는 八日午前十時五十分 參加한九團體의 入場式이잇슨後競技는 始作되엿는데 同大會에는京城帝大豫科와 法學專門兩軍의處女出戰이 더욱異彩를띄웟스며 老巧百合軍이 協實軍에게意外의 惜敗를당하는등競技는 始終興味 津津하엿다 決勝戰에는 三角軍이協實軍을물리치여 榮譽의優勝盃를獲得하엿다

【第一回戰】
○中東44——24仁商×
【第二回戰】
○大豫38——28法專×
○三角48——18仁龍×
○協實——仁通×
○百合36——28中東×
【準決勝戰】
○三角54——28大豫×
○協實21——20百合×
【決勝戰】
三角46……25協實

反	前	後	【三角】			【協實】	前	後	反
4	7	3	崔奉煥	F	F	具萬會	2	2	2
1	0	6	尹承祖	F	F	金命壽	3	5	2
1	6	6	金龍安	F	C	朴潤根	2	2	2
0	0	7	任驗耕	C	G	李松同	3	2	1
2	2	1	金珏漢	G	G	金鍾文	1	3	1
0	6	2	李文錫	G					
8	21	25					11	14	8

◇審判金永述•安台慶兩氏

神競아式蹴球 徽文2……1京實

第九回朝鮮神宮競技大會아式蹴球中學部 第一回戰徽文高普對京城實業試合은 九日午後一時三十分부터京城球場에서 金化集氏審判下에開始 延長戰에드러가 結局 2對1 로京實惜敗하엿다

【徽文】 CK 金容武 FB 金漢行 朴炳元 HB 黃義老 嚴帶澤 李容一 FW 朱明謙 韓泰昌 洪性熙 沈明彦 金昌鎬

【京實】 CK 金長明 FB 李漢凡 黃于知 HB 高英達 郭昌烈 朴鍾完 FW 尹錫容 周聖益 徐承達 金孤柱 趙光瑞

【徽文】		【京實】
9	門蹴	14
3	隅蹴	6
7	自由	7

專普1……0法專

同大會專門部第一回戰 普成專門學校對法學專門試合은 九日午後三時三十三分부터孰文基氏審判으로開始한바 兩軍無得點으로 延長戰을行하야 結局 1對0으로法專惜敗하엿다

【普專】 CK 朱基宇 FB 朴斗信 羅龍雲 HB 朴仁植 康成鎬 金孝均 HW 奭宗鎬 吳戴義 金化俊 李致淳 韓素濟

【法專】 CK 申孝善 FB 安文慶 金潤夔 HB 金處郁 朴日修 金完奎 HW 朴念參 金禹倬 全悅 金龜煥 方光鏞

【普專】		【法專】
9	門蹴	11
8	隅蹴	1
0	自由	0

運動會

▲協成實業學校에서는 今十日午前九時부터 同校庭에서秋期運動會를開催

現代科學의精髓 梅毒 胎毒 沃素療法

大○大膽, 水銀等의不備를補하고, 最新醫學과數十年經驗의精華한和漢藥等을配合한 最新沃素劑

세원히 석어 梅毒을排除하는

毒掃丸

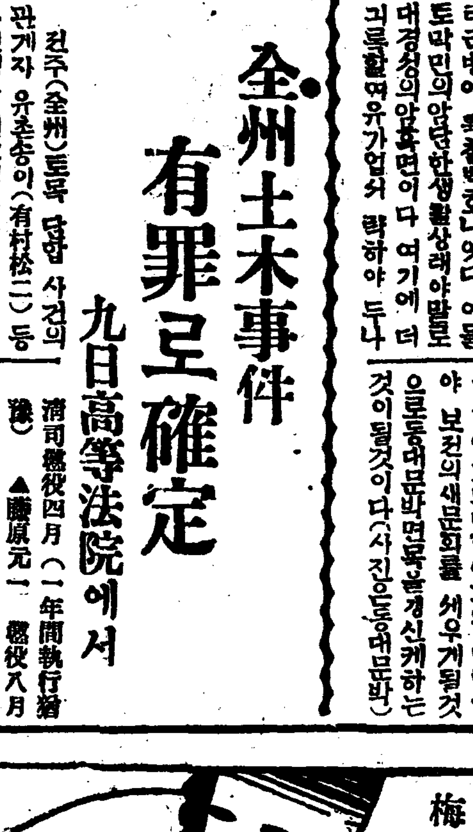

重應用毒掃丸의適應症 急性梅毒、慢性梅毒、潛伏梅毒、神經梅毒、腦梅毒、遺傳梅毒、梅毒性內臟疾患、가래러시、胎毒、惡性여드름、梅毒性류마치스、梅毒性眼病、冷毒。

(全國藥店에有) 普通用 藥價 五十錢•一圓 重症用 藥價 二圓•三圓•五圓 十圓•二十圓•三十圓 小兒用 二十錢•三十錢•五十錢•一圓

重症用毒掃丸은新製品임으로萬若藥店에品切이면直接本舖로注文하시옵

本舖 東京神田花房町二 株式會社 山崎帝國堂 振替東京一四六七番

山崎 瘡滅散 疥癬•가려운데外用藥 定價 二○•三○•五○•一圓

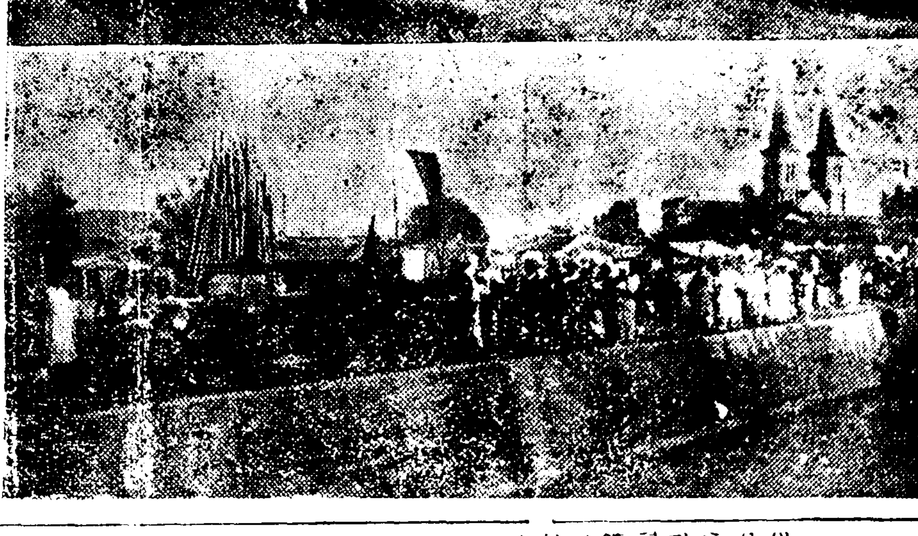

◇寫眞…(上)禁酒宣傳式全光景 (下)同大行列의出發光景

大邱市內를巡行한 禁酒禁煙大行列

蜿蜒長蛇五千餘名長列

【大邱】 팔일오후사시부터 전조선주일학교대회 금주선전부(全朝鮮主日學校大會 禁酒宣傳部)와 평양에잇는 조선긔독교절제운동회(朝鮮基督教節制運動會)의주최로 조선아! 너는술과당배의 비밀을아나뇨? 느라는표어아래 주마정벌행군식(酒魔征伐行軍式)이라는 명칭을부친 식을 대구청년회관앞에서 송상석(宋相錫)씨사회로 개회되여 좌긔와가튼 순서로회를마치고 니어서 부내각유년주일학교생도들과 대회회원과 일반신자를합한 오천여명의 대행렬이잇서서 대구에서는 일대센세이손을이르켯다한다

교와선교운동(基督教와宣教運動)이라는강연을하엿다한다

龜浦地方에도 支拂命令假差押

每日數十餘件에達해

【龜浦】 경남귀포(龜浦)지방에도 풍수재로서 수만의리재민이 생기고 대부분사방으로 류리하는현상에잇는 이때에 남아잇는세민층에게 지불명령장과 가차압이 빗발가티 날어다니는바 귀포우편소 관내인 귀포면사상면(沙上面)대저면(大渚面)등삼면에는 매일수십여건식 된다고한다

節不知의霖雨! 農作被害될가 憂慮不少

【奉化】 서리가 나린지 십여일을지내여 만산의초목의닙(葉)들을 벌서다풍의채색을 자랑하라하는 느진가을인 지난삼일부터 봉화일대는 긔온이순조로워 따스한빛을 쪼여주어 지나간서리에시들려든 풀닙은 새삼스러히 경생의활긔를띄는듯한 감이보이더니 지난 오일밤부터 나리는 가우는 삼일을지난 칠일에도 개이지안코 계속하여나리며 룩일부터는 봉화, 례천간자동차선이두절되여 우편물을 중계로가저오는관계로 오후한시에 도착될것이 두시간이상을 지연도착되엿스며 농가에서는 혹이나농작물에 피해가잇지안흘가 념려중이라한다

全朝鮮主日學校大會

第三日은 生徒大會와講演會

【大邱】 전조선주일학교대회사회대회의 제삼일은 마지한팔일오전은일임으로 이천여명의 회원이 오전중에는 각반으로 나누어부내에잇는 남성정 신정남산정중앙 칠성정의 각교회유년주일학교를 견학하고 오후삼시부터는대구 청성학교 후원에서생도대회를 개최하고 각유년주일학교생도들의 독창 합창유희등회와 정인과목사와 라설박사의 권화를 드른후폐회하고 밤에는 두반으로 나누어제일 제이회장에서강연회를 모엿는데 제일회장에서는 라설박사가 긔독교와 세계사조(基督教와世界思潮)로 강연을하엿스며 제이회장 에서는곽안련(郭安連)목사가 긔독

◇……寫眞碑石幼稚園兒들의遊戲光景

隣家에放火코 雜踏中에侵入

大膽한少年竊盜團

【大田】 나이가 불과 십사오세밧게아니된 어린아이들이 이웃집에 불을질러놋코 집식구가 권부 불구경하러간뒤에 남의집에침입하야 가산을 훔쳐가지고 도망하얏다는대담무쌍한소년절도단이 충남부여에 나타낫다 — 지난달삼십일밤에부여군가증리(扶餘郡佳增里)홍필유(洪弼裕)의집에 돌연히불이나서 일네소동을일으키게됨에 동리 사람들은 집을비여두고 전부불구경을나간사이에 이웃인홍재유(洪在裕)의집에 절도가침입하야의복과가산을훔쳐간사실이잇슴으로 아무리 생각하야도 이것이심상치안흠으로 당지 경찰서에서대활동을 개시하야 범인을잡고보니 범인은론산군양촌면(論山郡陽村面)에본적을둔 박패룡(朴快龍)(四○)과 김복순(金福順)(二二)윤긔호(尹基鎬)(六)등의소년으로 권긔범행을권부 자백하엿다고한다

第三回全平壤 籠球聯盟戰

主催 崇專體育部 後援 本社平壤支局

◇十七日午後부터

【平壤】 평양숭실전문학교학생긔독청년회 체육부 주최와본사평양지국후원으로 신축일 오후칠시부터 계속하여 숭실체육관(崇實體育館)에서 제삼회 전평양롱구련맹전(第三回全平壤籠球聯盟戰)을 개최키로되엿다 참가희망단체는 십삼일 오후여섯시까지 숭실전문학교로 신청하여주면조켓다한다

陵谷에小火

【陵谷】 고양군 중면장항리(高陽郡中面長項里)사백십팔번디신이성(申伊成)은얼마안되는소작농과로동으로토막속에서처자들을 데리고 근근이생활하든터인데 불행이도 지난칠일 오후여섯시경에발화하엿는데그곳은하동소방긔관의설비도업는고로이웃집까지의 현하엿스나맛침저방공사장(堤防工事場)인부와동리사람들의진력으로삼십분후에진화되엿다한다

藥水一瓶代 一金二十圓也!

家傳秘方의 萬病水로詐稱

『인치끼』師의正體暴露

【元山】 물(水)과 술(酒)을 『사이다』병에너허 가전비방(家傳秘方)의 만병약이라하고또는 신분은도립의원약제사라하여권긔 그『사이다』병한개에 십원 내지 일금이십원식에 팔아먹든 기농오십건에 달하는 가정부인을고객으로 하야 경긔백퍼센트로 시내를횡행하든 사긔사건이 근일원산서에 잡히엿다 이자는 일본애원현(愛媛縣)생으로경성에주소를둔무직청행(武田條幸)(三六)이란자로 과반수산공진회때에 원산에잠입하여이래그와가튼사긔 취재를계속한것이라한다

黃州郡廳吏員 公金橫領綻露

警察에引致取調中

【黃州】 황주군청에재근하든 지방서긔리승연(李承賢)은공금팔백원을 횡령소비 하얏다는혐의로 시월팔일 황주경찰서에서검거하야 엄중한 취조를하는중이라는바 그사실은 지난삼일부터황해도청원이 황주군청에 출장하야 사무일체를 검열하든중이회령사건이발로된것이라한다

人蔘同業組合 白蔘檢査開始

【開城】 개성 인삼동업조합(開城人蔘同業組合)이 조직되여 금년신삼(新蔘)부터는백삼의등급을가리여 엄밀히 검사한후지항에 너허밀봉키로 되엿다한즉금후로와 갓거니와 동조합에서는그간 검사준비가 완비되여지난륙일부터 첫검사를 시작하엿든데 지항속에는 동조합과개성부와 개성상공회의 소의렬명으로고려인삼의 선전문을 너허서그청가를 널니선전키로 되엿스며또동조합에서는 선전지수십만매를 백이여 내외각처각기관으로 발송할터이라 항으로니알프로는 동업조합의 권위잇는검사를 거친 고려인삼을안심하고수용할수잇슬것이라한다

文川에染色講習

【文川】 문천군구산면사무소(文川郡龜山面事務所)주최로오는십륙일부터 십팔일까지 삼일간지방진흥책으로 염색강습(染色講習)을시작한다는대 일반은다수청강을바란다한다

全州職工 慰安音樂盛況

【全州】 전북제사주식회사주최와 본보전주지국 후원인직공위안음악대회는 예정대로 지난륙일 오후일곱시에 개최한바칠백여 녀직공을비롯하야 일반의청중 천여명의 성황을이루고무사히맛치엿다고한다

李龍道牧師逝去

【平壤】 조선장로교에목사로서장로교에 반긔를 들히들고나아가혁신파 장로교를 제창하든리룡도(李龍道)목사는조선장로교에 크다란 파문을일으키고교도의수도 상당히 증가되는도중에잇섯든바 사일하수구리(下水口里)혁신파교회당에서별세햇다고한다

運動競技

光州商民主催 秋期大運動會 空前盛況을일워

【光州】 광주상업회주최와동아 조선중앙 조선상공조선사지국후원의 제이회광주 상민대운동회는 당지사립보통학교 운동장에서 전긔명랑한 지난주석날오전구시반부터 수천의 시민참집하에 경긔는개시되여 시민이유쾌한하루를 지내엿다 그리하야동대회는 공전의대성황 으로오후오시경에 마첫는데 재작년제일회대회시에 수여한 우승긔는『마라손』우승자 리철수(李喆洙)군의것이되엿는바 동업상자는다음과갓다

一等—李喆洙(力運送店)▲二等—池炳寬(三和商會)▲三等—黃秀吉(松都商會)▲四等—徐炳錫(金山洋服店)▲五等—崔潤洙(相信洋靴店)

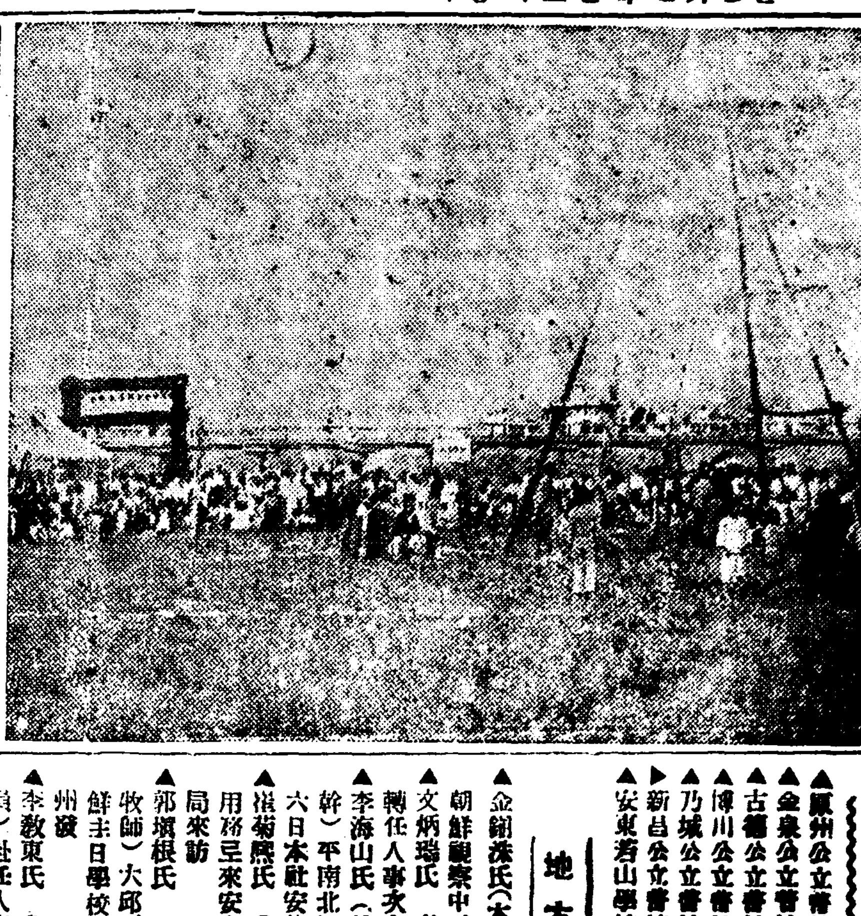

文川鞦韆大會

【文川】 문천군 지방진흥회연합회주최의추천대회는 지난사일개최하엿는데 출장선수 이백여명의용감스러운 예선전에 맛친뒤계속하야 결승전에드러가 최회의우승상을밧는선수의씨명은 다음과갓다한다

一等 金仁淳 二等 金大星 三等 申英子

養成校、幼稚園 聯合大運動會

【熙川】 평북희천군희천면에 잇는 사립양성학교(私立養成學校)와유치원(幼稚園)에서는 련합하여 오는십칠일에양성교운동장에서추긔운동회를개최하기로 의연금을모집중인데 벌서모집된 금액이 칠십여원에달하얏다한다

各校秋期運動會

▲慶州公立普校 十月十五日
▲金泉公立普校 十月十五日
▲古縣公立普校 十月十三日
▲博川公立普校 十月十四日
▲乃城公立普校 十月十七日
▲新昌公立普校 十月十四日
▲安東若山學校 十月十四日

南浦幼稚園巡禮 2

活氣潑溂한 碑石幼稚園

鎭南浦支局 一記者

오전열한시경에 긔자는 사진반긔자를 대동하고 비석유치원을차저가니 벼마츰식내에서 아츰순서를 필하고 원아들의노래련인들노풍금 소래를마초아 나아오든배이다 동유치원은 감리교비석리교회 경영으로 대정십삼년에유지 박선제(朴璇齊) 백남숙(白南淑)장덕근(張德根)안애자(安愛慈)외수씨의로력으로창립하여 소화팔년도에 당국에인가를어든 유치원으로 경비로는선교회에서 보조를 밧는외에는보육료로 보충하고 또부족한배에는 동교에서부족액을 보충하여가며 근근유지하여 왓는데작년이래 선교회보조가 반이나감소되엿으나 원아도 점점만허가고유지들의 열성으로 경비의곤난은업고 오히려 여유가잇다고한다 보모로는 금춘에평양숭의보육과에서 제일회로 졸업한강정숙(姜貞淑)양과 일즉이 정의녀고를 졸업한홍선창양 두분이다 두분은 모다스포쓰에 성격을 가칫기때문에모다 활발하다 두분은 긔자를대하야 우리아동들은 퍽떠드러요 하면서미안하다는 빗을보이나 남달리활발성이 잇슴은이유치원에 특징이라고하겟다 보육생은 금년까지 십일회에이백명이나된다고하며 원사는 동교회구내의 엡윗청년회관을 사용하고잇는데 원사나설비등을 보아리상적 유치원이라고 하겟는데원아가 현재남녀 륙십여명이나되며 원장은백남숙(白南淑)씨이다 그런데동교회 목사리경선(李慶善)씨는 교회일에 성의를다함은 물론이고 어린이교양에특히 취미를갓고잇는 청년목사이나만치 유치원을 위하야만흔로력을하고잇다 경영바침으로는 교육위원회가잇서서 관리하고잇스며 부형회를 조직하여직접간접으로 만흔원조를 하고잇다 장래 만흔발전이 잇기를빌면서원아들의유희하는광경을보고 물러나오니 정오열두시경이다

兼二浦

主日校聯合運動會

△時日 十月十七日(陰八月廿八日)
△場所 養成學校運動場
◇主催 全黃州主日學校聯合會
◇後援 東亞、朝鮮、兼二浦三支局

木浦

內藏寺探勝團募集

△出發及歸還 十月十四日午前九時發 十五日午後十一時半歸還
△申請場所 竹洞車南商會
△會費 七圓(往復車賃及食費)
◇主催 東亞、中央、朝鮮木浦三支局

車輦館

金剛山探勝團募集

△出發時日 十月十日(往復一週日)
△旅費 二十四圓(費用一切)
◇主催 車輦館驛
◇後援 朝鮮日報社車輦館支局

地方人事

▲金錫洙氏(本社高原支局長)北朝鮮視察中지난三日歸局
▲文炳瑞氏 春川郡守로麟川에轉任人事次本社春川支局來訪
▲李海山氏(朝鮮經濟時報社主幹)平南北經濟視察次來安中六日本社安州支局來訪
▲崔菊熙氏(現代女性社主幹)用務로來安中六日本社安州支局來訪
▲郭煥根氏(全州完山町敎會牧師)大邱에서開催되는全朝鮮主日學校大會參席次六日全州發
▲李敎東氏(月村公立普校敎員)赴任人事次去六日本支局來訪
▲李圭正氏(大邱辯護士)今般於光州事務所移轉人事次本社光州支局來訪
▲田代留一氏(前江界郡庶務主任)退職人事次六日本社江界支局來訪
▲曹源氏(半島女性時報記者)西朝鮮一帶에巡講次九日夜京城發平壤에
▲岩永彌榮氏(黃海道土木課長)赴任人事次二日本社海州友局來訪
▲金應元氏(本報甕津支局長)去二日本報海州支局來訪
▲愼順貞氏(抱川公普訓導)麟島公普轉任人事次本社抱川支局來訪
▲裵恩希氏(全州西門外敎會牧師)大邱에서開催하는全朝鮮主日學校大會參席後平壤神學校特別課研究次去六日全州發

史話

雲峴宮의봄

琴童 作 芝山 畵

十一의二十五

『오늘 얼마 삿나』

종뒤에 홍선과 필주는 어연 내외술집에 마조 안젓다

『필주는 자긔의주머니를 털어서 다 쏘다 노코 세어보앗다 일흔 석냥이엇다

『일흔석냥 잇는데 본권이열두냥 잇섯스니깐 예쉰한냥따습니다』

『열닷냥 공용이 잇지?』

『참 그럼 일흔에라 엿냥인생이올시다』

『나는 스물두냥 미천이 지금옷석냥 남엇네』

『운 조흔놈들 홍짝 밝아먹을랏드니 그놈들이 뛰처들기예문에……』

『아마 다해서 한 三四백냥은 갓고 잇섯슬걸』

『그럼 모양입되다』

홍선은 필주의 아페노힌 예쉬멋냥의 돈에서 마흔냥만은 제 주머니에 집어 너코 남어지를 필주에게 밀어 보냇다

『언제 또 결을 날이 잇겟지 그녜, 롤롤이 밝아 내세나』

『운수 조흔놈들을 이다ㅡ마에 또 결렷다만 봐라 부랄까지 밝아 냄에』

『자 어서 멋잔식 하세 곤하군』

이리하여 그들은 거기서술을 시작하엿다。

처음에는 멋잔씩만 하고 가려든 것이엇다。그러나 두사람에서ㅡ단둘에서 맛난이상 멋잔으로 끗이 날수가업섯다 한잔 두잔이 열잔 스무잔으로 넘어 가고 스무잔이 설흔잔으로 넘어가서그 쯔칠바를 몰랏다

『이놈 그래 이놈 필주야 그래 네가 이놈 나와 마조 안저서 외람스되히 술을먹는단 말이냐?』

『대감 그래 대감이나 소인나 ○○ 두쪽밧게 업는신세야 ㅡ반이지 대감은 무슨 큰 신통한 일이 게시우?』

차차 취하여 가는 그들은 련하여 놓을 하면서 주고바덧다

이리하여 밤이 새도록 먹고 마시고ㅡ그들이 그술집을 나선것을 봄날 짧은 밤은 다 밝고 동편에는 벌서 붉으스레한 해가 떠오를째엇다

그집에서 나오는 그들은 그 정신을 모르도록 취하엿다그다지 몹지는 못하지만 또한 과히 좁지도 안흔 길을 그들은 여게를 겨루고 동쪽에서 서쪽으로 서쪽에서 다시 동쪽으로 돌진(突進)과 후퇴를 번복하면서 거렷다 련하여 소리를 놉혀서노래를 불럿다

『백구야 훨훨—

필주야 이놈 필주야 쩡충 뛰지를 마라 너잡을 내가아니다 어이 지금이 대체 거녁이냐 아츰이냐 해가 지봉너머로 보이는데 저녁인지아츰인지를 모르겟구나』

『대감 아마 지금이 아츰인 모양이올시다 해가 아츠ㅡㅁ하니 지봉위로 소사 오릅니다 허허허허』

『아츠ㅡㅁ하니 소사 오르니 아츰이다 그러면 저녁ㅡ하니 떠러지니 저녁이냐』

『하하하하』

이 대감ㅡ지금 바야흐로 그의 ㅡ신상의 중대한 운명이 대결안에서 극비밀리에내쳐되려는것도 모르고 흥선대감은 상놈친구와 함께 아츰의 대로상에서 난무(亂舞)를 하는것이엇다

거리를 지나가든 사람들은 모도 이 이른새벽 주정군패문에 눈쌀을 지프리며 길을피하엿다

『환장한 놈들。이른 새벽부터 어듸서 저러케 모주를 켜다라고 야단이람』

『나팔이나 든녀석이 켜쑬이로군』

이러한 못입놀 그들은 듯지 못하고 여전히 동지서지하여 길을 좁히며 걸엇다 홍선은 문득 누가 자긔의 옷소매를 잡아 당기는것을 늣기엿다

『대감 소인올시다』

웬 점은 사람이 홍선의 소매를 노흐며 안사하엿다。홍선은 누구인지 알아보지 못하엿다。술에 과히 취하기 때문에、눈의 초점이 모하지지 안헛다。홍선은 눈을 니리 씽긋고 처리 씽긋며 점으니를 마조 보앗다。

蛔虫驅除新藥

十錢마구닌錠 糖衣

大人 一日量

十錢마구닌錠은世界的蛔蟲藥으로서有名한마구닌을主藥으로하고服用키쉽도록砂糖衣를씨워서糖衣錠으로한것임으로其効驗은主藥마구닌과同一하며著効한것은勿論下劑를먹을必要가업스며連續服用하드래도絕對安全하고中毒作用이絕無합니다

全國藥店有

發賣元 株式會社 藤澤友吉商店 大阪東區道修町 京城支店 京城西小門町

KM—38

生活必需品販賣할 非營利會社設立
米國의失業者救濟策
『루』大統領聲明

【聯合華盛頓八日發】『루즈벨트』大統領은市俄古在鄕軍人團大會席上에서米國政府가失業者救濟키爲하야生活必需品을販賣할非營利會社를設立하겟다고聲明하바 右會社의內容은

一、當 間資本金二百萬弗로써設立하고 一般金融會社로부터融資할權能을附與함

一、棉花를擔保로하야諸商品貸付를行하되 棉花一磅에對하야十仙比例로棉花買付를行하야農民의購買力을增進케함

一、棉花以外의諸商品에對하여도貸付를行함

一、棉花에對한融資에依하야棉花가一磅十仙以下로低落될境遇에는損失을保證함

一、棉花擔保로 棉花의 不當慶賣를 防止키爲하야左記의規定을設함

1、十五仙以上으로慶賣될時에는 棉花賣却을停止케함

2、利率은四分利로하고 現在부터明年七月까지를 貸出期間으로함 當期收穫만이貸付의恩典을受하고 最後의總年棉花는此限에不在함

3、但融資를受하려는 農民은 明年度棉의植附段別等 貸出에對한同意를要하고 農民大部에對하야各自히受케함

信用擴張 機關의設置
第二次復興計劃으로 米國財界括目視

【華盛頓七日發】『루즈벨트』大統領이 七日 農產物에對한融資의便宜를圖하야 資本金三百萬弗로半官的信用擴張機關商品信用會社(콤모디티、크레딧、코포레이손)를創設하엿다는것은 大統領이 只今까지 民間을 任意參加케하야서 成功케하라는復興計劃에對하야 새로히 行政的手段採用을決意하야 復興計劃에 加擧케하는것으로解釋되는바 復興計劃의第二次運動이어떠케展開될는지財界는매우興味를가지고 括目하고잇다 그리고當面問題는

(一) 休業銀行再開에依하야凍結預金의解決

(二) 大土木事業의促進

(三) 銀行으로하여금 事業界及商業界에對하야 寬大한貸出을勸奬하는等의三點인데 그中 銀行으로하여금 貸出을行케하는것은將來에잇서서 只今보다價格이떠러진弗로써 辨濟치안을가不安되는바 이點에關하야는 各方面에서 大統領에對하야 이미 屢次進言하엿다 이에 對하야 인플레主義者는 인플레政策을 助長하는것이라고하야 어데까지인플레政策을 主張하고잇다 이二潮流를大統領은 어떠케裁斷할는지 消息通의觀測에依하면아래와갓다

(一) 먼저信用擴張으로 인플레政策을增進함

(二) 右의結果를보기까지는 直接的通貨인플레를行치아니함

(三) 信用擴張을通하야 復興計劃을促進케하라에는全國的官民이協力할必要가잇슴으로 其成功을期키爲하야 無背紙幣의發行權과 弗의平價切下權을 어느때이나 이것을斷行할수잇다 威嚇하면서現在進行中인計劃을遂行에邁進할것

共販設立前가티 糖價大崩落豫想
溶糖問題로 共販自然解消될듯
市價擔一圓內外低落

砂糖共販組合은 十日의溶糖時期繰上問題에端을發하야 其後組合員間의 步調가一致치안코各組合員間의 感情이자미업서結局十二月의 組合存續期限까지來와同時에 自然解消할것가티보임으로 市價는同問題前에比하야 擔一圓內外崩落키에至하얏는데 萬一共販이瓦解되면朝鮮에도 日糖、明治以外의砂糖이移入되어共販設立前과如히各社의販賣競爭이行하야 糖價가대단히下落되리라한다

慶一、鮮南 兩行合倂
近間正式調印

慶一、鮮南兩銀行合倂은 小倉氏가六日總督府에出頭하야 財務當局과合倂方法에對하야協議한結果同氏는 即時大邱로돌아가고兩行大株主會議에諮하야 最後的決定을하기로되엇는데大體總督府가內示한合倂條件에異議가업서近間正式調印케되리라한다

米倉在米數量 十萬石에不過

米倉會社의在庫는每日二三萬叺식出庫하는데七月現在는겨우十萬一石으로되야一週間거의 空庫狀態로될모양이다

釜山	四二、八三九石
木浦	四、〇八一
群山	三〇、〇一七
仁川	一三、七八三
鎭南浦	九、二八一
計	一〇〇、〇〇一

家庭工業의 共同作業場
全朝鮮六十個所에 國庫補助金交付

昭和元年度부터家庭工業의共同作業場設置에對한 國庫補助金은設置個所六十에對하야二十二萬六千九百五十圓에達하얏는데道別設置個所及 國費補助金額은如左하다

地名	個所	補助金額(單位圓)
京畿	五	一六、四〇〇圓
忠北	二	八、六〇〇
忠南	三	一三、〇〇〇
全北	四	一六、六〇〇
全南	五	二〇、四〇〇
慶北	九	三六、一四一
慶南	八	三〇、六四五
黃海	二	八、〇〇〇
平南	八	三〇、一八四
平北	五	一七、八〇〇
江原	五	一四、一八〇
咸南	三	一三、〇〇〇
咸北	一	四、〇〇〇
計	六〇	二二六、九五〇

三和銀行創立事務

【東京電話】 三和銀行初代頭取로決定한 日銀理事中根貞彦氏의 正式日銀辭任은深井副總裁의歸任을待하야 行할터이엇는데 深井副總裁도六日無事歸任하얏슴으로 不日正式辭任하고 三和銀行創立總會까지의事務를管掌할模樣이라한다

田作指導圃 作付狀況

昭和六年以降八年까지 三個年間의田作指導圃의 作付狀況을보면 指導圃設置郡二百十一個郡으로 二千三百七十九個所의指導圃를 設置하얏는데指導圃가만흔郡은 一個郡二十個所요 적은郡은一個所로 平均十一個所에達하고 作付面積은四千七百六十三町步로 其中粟一千七百八十二町步 大豆二千百五十七町步 春播大麥二百五十一町步 其他棉 煙草 甘藷 燕麥等이라한다

信託合倂 年內解決?
谷朝信社長當局과懇談

信託合同은 群山信託合倂이總督府의積極的態度로成立된以來 一向進捗치안코 朝鮮信託이合倂困難이면 群山同樣으로總督府가再次積極的으로 進出할모양을示하얏슴으로 朝鮮信託도面目上放置할수업는事情에 至하야 谷朝信社長은七日總督府에出頭하야 西崎理財課長과將來의合倂方針에對하야 懇談한結果 近間內容調査가完了될朝鮮土地信託의合倂에 爲先着手케될模樣으로 同合倂은年內에解決되리라한다

先高豫想背馳되고 繭價二割餘下落
溫突乾燥繭出廻안어

西朝鮮에서先高豫想으로繭仲買人及養蠶業者가 所持하고잇는溫突乾燥繭 其後의繭價가二割餘나下落한썌문에 아즉도各市場에는出廻키에至치못하얏는데年內에는繭價如何에不拘하고出廻할것으로보인다한다

夏秋繭出廻 成績良好
比前年二割增

朝鮮內夏秋蠶의 出廻는各地共히자못 良好하야南朝鮮의晩秋繭出廻를除하고 全部出廻濟이오 各製絲工場의原料도潤澤하다한다 이것을全朝鮮的으로보면掃立枚數同樣前年에比하야二割余의增加를示하얏다한다

七月末現在 露·積·正·租
四十七萬七千二百石

七月末現在의朝鮮米移出統制에依한金融組合其他露積正租成績은貯藏石數가 正租換算四十萬七千二百五十二石으로 貸金融通總額은 二百二十六萬三千九百八十四圓인데 其內譯은如左

	貯藏石數(正租換算)	貸金融通額
金融組合	六八、八四四	三〇九、五三五圓
水利組合	四四、七七〇	一六九、七六六
地主組合	二七、八二四	二四三、〇二一
個人地主	三二一、八〇五	一、三二三、〇〇五
産業組合	—	—
郡農會	六九、六六五	四六八、一〇七
計	四〇七、二五二	二、二六三、九八四

三井의繭資金
三百萬圓突破

京城三井의繭資金貸出額은 夏秋繭買付資金의需要가增加되엇슴으로 三百萬圓을突破하게되엇다 더욱今年度最高貸出額은四百五十萬圓이다

滿洲新電報料 朝鮮側極不利
平壤商工會議所抗議準備

【平壤】 滿洲國에서는 前番日滿合作으로 滿洲國電信電話株式會社를 創立하고全般電信電報事務를 取扱하엿는바今回까지는 電報料金이 字數制度이든것이 今番에는 語數制度로變更實施케되엿다 舊字數制度는 十五字를 基準으로하여五字增加時 五錢式을 增하든것인데 新制度는 歐文電報와가티七字를 一語로하고여기에姓名을 一語로 增算키로되여一語의料金은 日本滿洲間十三錢、朝鮮滿洲間及 滿洲內에서는十錢으로되엿다 朝鮮滿洲間의最初二十一字까지도 新舊가同額이나 字數를 增加함에따라 新舊料金의 差異가懸隔한

平南의水産狀況(二)
金晩炯

三、漁業專業者의種別

平南의 漁業專業者는 大體로免許漁業者、無免許漁業者及屆出漁業者及 無屆出漁業者等으로分類를 할수잇스니 平南產業課水產係에서는 警備船을配置하고 無免許乃至 無屆出의漁業者를 嚴重取締하고잇는狀態이나 免許를 어들려면勿論船體를爲始하여 漁具와 技術에至하기까지 一에서十까지의條件이具備해야 비로소『파스』가되는터임으로 無資本의 貧寒한 漁夫들로서는 됴히마음도 내일수업는 不可能한事實일것이며 小資本을 가지고如干한漁業이라도하고잇는 所謂『屆漁民』들은 臨時臨時의屆出을하는터이나 이것도亦是外로운條件이 伏在하여 實現까지에는 無限한힘이든다고한다

이래서 이것도못하고 저것도 못하는터에 饑寒은事情업시侵犯하니 及其也에는 이것저것생각할餘裕도업시 잇는 設備와배호技術을가지고海上乃至海岸에서漁業에從事하게되는 所謂無免許 無屆出漁業者가 逐日增加한다면 諸漁者가 換言하면이며 發見되면 法律의制裁를바더 獄裏에서苦生을 하는에타는運命을 마지하게되는것이다 이러한慘憺面은無可奈何의事實이니 重言치안커니와그러면大體免許漁業者와屆出漁業者數는엇더한가

가、免許漁業件數

免許漁業者는또다시定置漁業專用漁業 養殖漁業 定所敷網漁業等으로分別할수잇스니 定置漁業者는 朝鮮人一百六十一件日本人一件이오、專用漁業者件數는朝鮮人十一件뿐이다。 또한養殖漁業者件數는 正式指定이아직까지업스며 定所敷網漁業者件數는 朝鮮人四件뿐으로 日本人은업다 以上을合計해본다면 朝鮮人免許漁業者百七十七名、日本人一名이라한다

나、屆出漁業件數

屆出漁業은 網漁業과 釣漁業으로兩別할수잇서 屆出에認可를바는 業者에게는 반다시鑑札을交付하는法이다 自己區域이鑑札만所持햇다면 自己區域乃至指定區域에서 마음대로漁業에從事할수잇는것임으로 漁業者들은 鑑札을祖上의位牌모시듯한다

그러면 平南에 屆出漁業者는몃명이나되는가? 數字로表示해보면다음과갓다

—網漁業—
朝鮮人 一七三人
日本人 一人

—釣漁業—
朝鮮人 一八六人
日本人 五人

—其他—
朝鮮人 一、〇五八人
日本人 無

—以上總合計—
朝鮮人 一、四一七人
日本人 六人

屆出漁業者로鑑札所持者數는以上과갓거니와 鑑札의期間이經過하여失效한者도 相當히만허日本人一名이잇고釣漁業에서朝鮮人千五十八名、을屆出業者中에加算한다면相當히만흔數字에達할것이다

이제다시許可된漁業者數를種別的으로 나누어본다면 曳網漁業、敷網漁業、繰網漁業、刺網漁業、空釣網漁業、旋網漁業、鵜飼漁業等七部分으로 區別하나니 人種別로權利를掌握하고잇는數字는 다음과갓다

1、曳網漁業
朝鮮人 一〇件
日本人 五件
計 一五件

2、敷網漁業
朝鮮人 一八三件
日本人 七九件
計 二六二件

3、繰網漁業
朝鮮人 三五件
日本人 四件
計 三九件

4、刺網漁業
朝鮮人 一四件
日本人 六件
計 二〇件

5、旋網漁業
朝鮮人 二件
日本人 —
計 二件

6、空約網漁業
朝鮮人 九件
日本人 二件
計 一一件

7、鵜飼漁業
朝鮮人 五件
日本人 —
合計 五件

米穀取引所를 國營으로하라
各地取引所、取引員組合 聯合大會決議

【東京電話】 米穀取引所及同取引所員組合聯合大會는 九日午前十時부터東京取引所樓上에서開催하고米穀統制法實施後의 對策에對하야協議한結果左와如히 米取引의國營決議를行하고이것을商工省當局에陳情하기로決定하얏다

決議 米穀統制法施行下에서米穀取引所는民營으로서 到底히그存立을許할수업는 實情임으로서 政府는速히이것을買收하야官營으로하라

右決議함 昭和八年十月九日 全國米穀取引所 同取引員組合 聯合大會

朝取證券部 取引員總會
委員長에白井氏當選

朝取證券部取引員組合에서는八日白川溫泉에서 第四回總會를開催하고 豫算決算을承認한後委員改選을行한結果

白井友之助 山口恒太郎 古野猪行 成瀨竹松 松山主計 田中道太郎 白樂三

等七氏가當選되엿고 當時委員會를開催하고正副委員長의互選을行한바 委員長에白井友之助、副委員長에山口恒太郎氏가當選되엿다 그리고積立金割戻問題는白井委員長에게 一任하기로되엿다

三井氏가 急遽歸京
反對方法講究

米穀統制問題의 推移가漸次朝鮮側에不安을 주게되엿슴으로 朝鮮米擁護期成會에서는 親한바와가티 渡東中인不二興業專務三井榮長氏에게松井米倉社長으로부터 情報를打電하라고 通告한바 返電을기다려反對運動의 具體的方策을決定하라는中되여잇다 三井氏는松井米倉社長의 照電을接하고 直時歸京하게되여 十日午後五時에歸京하기로되엿슴으로 同氏의歸京을기다려 朝鮮側의動向을決定하기로되엿다

失業者減
勞働同盟報告

【華盛頓七日發】 米國의勞働總同盟은七日失業調査報告書를發表한바이에依하면 今年三月總計一千三百三十五萬九千人이엇든失業者는 九月까지一千三十五萬人으로 減少되엇다 大體三月에 三百萬人의失業者가職業을엇게되엿고 就職者는繼續增加한다고述하엿다 그리고報告書는政府가經濟界에對하야 統制를强行하는것은危險하다고 金本位制復歸를考慮하기를 要하다고主張하고잇다

農民保護案提出
米國中西部農民이

【華盛頓七日發】 米國中部及西部農業者는 七日代表者를워싱톤으로派遣하야 農民保護、인플레促進에關한計劃案을 大統領에게提出하야 其實行을促하엿는바 이案의要旨는아래와갓다

一、遊資를吸收키爲하야 政府로하여금今後可及的 利附公債를發行케할것

(一) 農業모라토리엄令을發布하야 農業債務의推擇과及擔保處分을 農產物價가生產價格以上으로騰貴하기까지延期할것

印度紡績代表 具體案不得
態度尙未決定

【聯合심라八日發】 來十一日까지에 日印會商에關한明確한具體案을政府에提出하도록 要請된 印度紡績代表는八日午前代表의室內에서 協議하얏는바依然議論이沸騰되어 成案을得키에 至치못한模樣이다 紡績側은前日棉作代表에 對하야 紡績側은自己의形便이 좃코힘만 主張하고 印棉不買決議를撤回 照會하야을때 棉作業者의 救濟는 어떠케할것인가 嚴重한抗議를提出하고 一部產業은利益키爲하야 棉作者를 犧牲을하에는 絕對反對를聲明하고또手織業者도政廳에그特殊性의立場을說明하야 綿絲輸入稅를無稅로하기를陳情하얏다고 確聞된다

蘇聯極東經濟策
漁業의好轉이顯著

【莫斯科電通】『캄차카』州執行委員會議長『코슴고푸』氏는全蘇中央執行委員會幹部會에서『캄차카』의經濟狀態에關하야 槪要如左한 報告를하얏다 最近四五年間에『캄차카』의經濟는顯著히發展케되엿다 當地方의重要產業部門은 漁業으로一九二八年의產高는 五百四十萬九千二百留이엿스나 三二年에는五千百九十四萬三千留로 增加되엿다 또漁夫『코펠차』의發展도 顯著하야 其生產高는二八年에二萬五千『첸트넬』로부터 三二年에는 十九萬七千『첸트넬』로增加되엿다 漁業의工業的根據地도擴充되여 二八年에는 罐詰工業이 僅僅三工場에不過하엿스나今日에는 十五工場에達하얏다 此에伴하야罐詰生產高도 二八年의 十七萬三千圓으로부터 昨年은三十二萬九千圓으로增加되엿다 그러나 一方에는漁業發展上障碍物이잇다는것을 看過하면안된다 卽漁場及工場에對한必需品의供給이 圓滑을缺하고勞動者의移動이甚하야 營業成績에惡影響을及하고잇다

漁業다음에 第二位를占하고잇는것은毛皮業이다 外國干涉當時毛皮業은 甚히衰頹하엿스나今日에와서는 發展하고잇다 特히『코만돌』群島에서는 膃肭이二萬匹以上이나 繁殖하얏고 鼹鼠도자못繁殖되여잇다 또黃狐場도各所에開設되여잇다 그러나今後毛皮業을 發展케하려면 新業에從事하고잇는『아레우트』人의生活條件의 改善 特히住宅建築을改善할必要가잇다 다음에林業은一九二六年으로부터 開始되여今日에는 伐採流送이盛行되여잇다 今年의流送은七十萬立方米計劃으로되여잇다 그러나當地方의大森林은아직充分히 硏究되여잇지못하고 計劃的林業經營도 實行되지못하는狀態에잇다

工業協會理事會

工業協會에서는 十日午後二時부터理事會를開하고 朝鮮生產工業展覽會開催에關한事項에關하야協議할터이라고한다

夕刊後의市況

朝取短期

	後引	高價	低價
朝取	—	—	—
朝新	[illegible]	[illegible]	[illegible]

東京短期

	後引	高價	低價
大新	二八三〇	二八三〇	二七〇〇
東新	三〇五〇	三〇五〇	二九六三〇
日產	二七六〇	二七六〇	二七〇〇
同新	一〇二六〇	一〇二六〇	一〇二五〇

大阪短期

	後引	高價	低價
東新	三〇五九〇	三〇二七〇	二九九〇〇
大新	二八四〇	二八四〇	二六六〇
鐘新	三三七〇	三三七四〇	三三五六〇
東新	一九九六〇	三〇〇九〇	一九九七〇

橫濱生糸後引

當	[illegible]	先 [illegible]

大阪短期氣配

大新	[illegible]	一〇高
鐘新	[illegible]	一〇高
日產	[illegible]	四〇高
東新	[illegible]	一〇高

朝鐵上期決算
事業益金四十萬圓

朝鮮鐵道會社는 昭和八年度上期決算은인제終了하고鐵道局의檢査를맛치엇는데그成績은

營業收入	一、二五六、六〇六
營業費	九六一、一六七、九七
益金	四〇五、三八八、〇九

兼業自動車業

收入	四八、七四八元
支出	四八、六四二元
益金	一〇六

當期建設費는主로서黃海線海州東海州間新設延長線의建設費인이오六萬三千百二十九圓餘、政府補助金九十五萬四千六百六十六錢兩期操越金四百四十六圓七五十錢 利益金四十萬六千四百三十三圓三十七錢 計四百三十六萬一千四百八十六圓七十三錢으로此處分은左와如하다

法定積立金	二〇、三五〇、九一
役員賞與金	二三、三〇〇、〇〇
社債利子	三五五、〇〇〇、〇〇

株主配當金 一〇七、〇〇〇、一 (八分)
後期操越金 一、六七〇、九七
計 四二三、四九五、五二

總會는 十月二十五日同社樓上에서開催될豫定

大商大汽航路
朝鮮에進出說

大阪商船에서는 滿洲事變後大連港의 出入貨客激增에刺戟되여同社의 獨占舞臺大連阪神航路에大進出하려는現狀에鑑하야兩社의營業上衝突을避키爲하야過般來兩社幹部가屢次會合한結果近日大商大汽兩社의航路協定을行하기로內定되엿는데이結果로大汽는商船과의同一航路는 可及的避하고今後의新航路는羅津中心主義를取하는同時에 朝鮮과日本航路에도相當이參加할模樣이라

林巨正傳 (197)
洪碧初作 熊超畫

배돌석이 一의十七

안중문에 들어가서 문안을 하니 아씨란 이가 내다보며 『사랑이 너무 일직왓군』 하고 웃고나서 『서방님이 안기신베니 사랑마루에 올나가안젓게』 하고 말하야 나는 사랑으로 나와서 몸문다친 큰사랑마루에 올나안젓네 얼마뒤에 탈망에 관을쓴 량반하분이 큰사랑건너편에잇는 자근사랑에서 나와서 나를 흘금흘금 바라보더니 갓가이와서 『무어하려온사람인데 주인량반안기신 사랑마루에 와서안젓서』 반말로 말을뭇데 엇던량반인지는 몰으나 나는 얼른 넘어나서 『이댁에 비부를려온사람이올시다』 하고 공손히 대답햇네 『언제 서방님이 말슴이 기섯든가』 『아니올시다 아씨에서 오라섯습니다』 『올치 아씨에서 오라섯서 그러러니』 그량반이 고개를 끄덕끄덕고 그우슴을 치는모양이 말우슴코 흉사하데 말우슴이 웃날에에 사내하인이 세수물을 가지고와서 마루쯧테 노흐니 그량반이 곳 관을벗고 안저서 손을 물에잡그고 국수가튼네를밀면서 하인에게 『에기더러 나와서 식전글좀읽으라겐』 하고 말하데 알고보니 그량반은 선생량반이고 자근사랑은 글시방사랑이데 팔꾸세된주인애기가 안에서 나오고 고만고만한 동네아이네댓이 책들을 끼고온뒤에 하늘던바지 소리와 맹꽁이징꽁소리에 글시방사랑이 한동안 떠들석하얏네 식전글이 웃난뒤에도 한참잇다가 아침이되고 아침이지난뒤에도 얼마잇다가 초례를지내게되엇는데 말이 초례지 내는동안은 잠간이엇네 사랑마당에 멍석깔고 멍석가에 병풍치고 병풍아페 정화수상노코 남녀가다 닙은옷닙은대로 정화수상아페 마주서서 절하번식 하고나니 초례가 웃이낫네 기집은 얼골이 참말얌전하데 더믄박게 비어잇는 행랑이 우리새내외의 거쳐할곳이라 그행랑에서 쳣날밤을 지내는데 내가 기집여페 갓가이안저서 이말저말 물어보아야 기집은 얼골을 숙이고 대답한마듸아니하데 『이사람 붓그럼이 숫색씨 버덤 더만흔모양일세그려』 우서도 대답이업고 『자네가 벙어린가 내말이말갓지안흔가 엇재 대답이업나』 나물해도 대답이업기에 내가 그숙인 얼골을 치켜들고보니 두눈에 눈물이 글성글성하데 첫날밤에 눈물을흘리는 까닭을 대라고 내가종주목을대기 안헛겟나 기집이 부댓기다못해서 『남의속은 알어무엇하랴오』 하고 혹 쏘데 『남의속이라니 백년해로할 내외가 엇재 남인가』 『백년해로는 다 구어야 이놈 내주면 이놈하고 살고 저놈 내주면 저놈하고사는 신세에 백년해로 쥐똥가튼소리 마오』 기집이 봉한입이 떠어지더니 말이 제법 싹게나오며 『이사람 그게 무슨소린가 남의집종된게 분하단 말이야』 『그럼 통곡을해도 속이 시원치안흔데』 『차차봐가며 속량해나가 살세그려』 『나는 속량도실코 아무것도 실쏘』 『남의종된게 분하다면 속량하는게엇재실혀』 『나는 죽고시픈맘뿐이요』 『그런맘은 버려버리구 우리잘살어보세』 하고 내가 쌤을 대고부비랴고하얏더니 기집은 오만상을찡그리며 나를 떠다밀고그외에도 기집이 한도 쌀쌀이굴어서 치마아페 찬바람이도는것 갓데 주먹다짐 섯기는서 아야 소리가 나왓네 남안갓지만 몃번 기집의 입에서 아야 소리가 나왓네 기집을 억지로보듯이하고 하루ㅅ밤을 지내는중에 내가 기집의 쳣눈에 들지못한줄을속으로 짐작하얏네 이튼날 아씨가 나를 불러드려서 안에 들어가앗더니 기집을 아패세우고 기집버릇을 잘 가르치라고 커다라케 말을하는데 언부언 말을 넘은데 말은 그때부터 따러지게 해라를하데 나는 새삼스럽게 『이제 비부생이 되엇구나』 생각하며 내몸을 돌아보앗네

中央館
九日封切 中秋映畫界に贈る 新興キネマ超特作現代劇
原作大佛次郎 新潮社發行の問題作 東京時事新報連載
ふらす人形
新興キネマ超特作時代劇 原作若水草三 押本七之輔 監督 南海の激浪
主演 松本泰輔 助演 立花寵太郎
大空中戰寫眞 狂へる銀翼
これはレアル! 十二日·十三日·兩日の夜間に限り(晝間は映畫)
舞踊發表會 次週公開 漁の國 系 高麗
十月十日부터 地上唯一의最高記錄篇 파라마운트社超特別大公開!! 全發聲 日本版!
原作로이호니만氏 우리에기자장자장 全九卷
巨匠노-만다우로그氏大作品!
至高至大한感激의陶醉篇! 映畫史上赫赫한記錄을남길 파라마운트社 自慢의 特作全發聲 日本版
監督 알·시·켄논氏 獸人島 全九卷

優美館
每夜七時始映 漫畫 全一卷
파라마운트社特作 妖氣가海한南海의孤島이엇다 白人의靑年과사랑을하엿다 그魂이업는獸人의處女가
十月十日부터 每日二回 밤七時半 파라마운트社超特選映畫 大衆料金 階上十錢 階下十五錢 均一
파라마운트社特作品 正喜劇 紳士는金髮을조와한다 全七卷
루스테일러 主演 男女間의사랑이라는것은 참世上에이다
파라마운트社特作品 喜劇 特製運動服 全七卷 리차드알린氏主演
悲戀 스피오-네 全十卷 歐洲大戰을背景으로

第一劇場
十月四日밤부터 劇團신무대 初公演
洋劇 마샤-의무덤 全一幕 白鐵作
悲劇 姉妹 全二幕
當幽 — 獨唱、合唱 — 林生員、金小子
싸쏘댄스 — 金綾子
喜劇 男子냐女子냐 全一幕 青海作
舞臺裝置 朝劇裝置部

朝鮮劇場
不日封切 大都市의全滅! 恐怖! RKO超特作